EDITAL Nº. 8/2016

===**JOVIANO MARTINS VITORINO**, Presidente da Câmara Municipal de Alter do Chão:----------

===**TORNA PÚBLICO,** em cumprimento do determinado no artº. 56º. da Lei nº. 75/2013, de 12 de Setembro, que a Câmara Municipal deliberou na sua Reunião de 15/01/2016, que o preço de venda da água bombeada por conta dos utentes da Barragem do Zambujo para a campanha de 2016, será no valor de 0.0217€/m3.----------

===Para constar se passou este e outros de igual teor que vão ser afixados nos lugares públicos de estilo.----------

===Paços do Concelho de Alter do Chão, 15 de janeiro de 2016.----------

O PRESIDENTE DA CÂMARA,

-Joviano Martins Vitorino-

Tipografia Triunfo, Lda. - Alter do Chão

Formato A4

MUNICÍPIO DE ALTER DO CHÃO

Edital n.º 9/2016

Joviano Martins Vitorino, Presidente da Câmara Municipal de Alter do Chão:----------

Faz público, nos termos do disposto no n.º 1 do artigo 56.º da Lei n.º 75/2013, de 12 de setembro, que a Câmara Municipal, em reunião ordinária, realizada no dia 15 de janeiro de 2016, tomou as seguintes deliberações:----------

Deliberação n.º 012

Processo de Obras n.º 14/2015- Joaquim Leonel Barreto Lourenço- Aprovação de Projeto de Arquitetura----------

Deliberado por unanimidade aprovar o presente projeto de arquitetura de acordo com a informação dos serviços técnicos.----------

Deliberação n.º 013

Processo de Obras n.º 06/2015- Rita Bilé da Trindade- Deliberação Final de Licenciamento----------

Deliberado por unanimidade deferir o pedido de isenção de apresentação dos projetos de gás, rede de drenagem de águas pluviais e arranjos exteriores, de acordo com a informação dos serviços técnicos. **Mais foi deliberado por unanimidade** licenciar a obra de acordo com a informação dos serviços técnicos. O Senhor Vereador Romão Trindade não participou na discussão e votação, tendo-se ausentado da sala por impedimento legal.----------

Deliberação n.º 014

Proposta sobre a Venda da Água da Barragem do Zambujo para a Campanha de Rega do Ano 2016-

Deliberado por unanimidade aprovar a presente proposta.----------

Deliberação n.º 015

Proposta para Início de Procedimento de Aprovação do Regulamento de Atribuição de Bolsas de Estudo a Mestrados, Doutoramentos e Pós-Doutoramentos----------

Deliberado por maioria não aprovar a presente proposta com os votos contra dos Srs. Presidente da Câmara e Vereadores Manuel Carola, Francisco Reis e João Nisa. O Senhor Vereador Romão Trindade votou a favor.----------

Deliberação n.º 016

Associação Desportiva de Alter- Pedido de Autocarro para Transporte de Atletas- Ratificação---------

Deliberado por unanimidade ratificar o despacho do Senhor Presidente da Câmara relativo à cedência do transporte para deslocação de dia 09 de janeiro. O Senhor Presidente não participou na discussão e votação tendo-se ausentado da sala, por impedimento legal. **Mais foi deliberado por unanimidade** autorizar a cedência do transporte para a deslocação de dia 17 de janeiro.----------

MUNICÍPIO DE ALTER DO CHÃO

Deliberação n.º 017

Atribuição de Habitação sita na Rua Luís de Camões n.º 7 em Alter do Chão----------

Deliberado por unanimidade atribuir a moradia conforme proposto pelo Setor de Ação Social e Educação. O Senhor Vice-Presidente, Manuel Carola, não participou na discussão e votação, tendo-se ausentado da sala por impedimento legal.----------

Deliberação n.º 018

Anulação de Receita- Prédio sito na Rua do Ribeirinho n.º 1 em Alter do Chão----------

Deliberado por unanimidade anular a receita de acordo com a informação dos serviços.----------

Deliberação n.º 019

Francisco Calado Caldeira Cary- Pedido de Certidão de Compropriedade- Couto de São Francisco—

Deliberado por unanimidade emitir parecer favorável à emissão da certidão solicitada de acordo com a informação dos serviços técnicos.----------

Para constar se publica este e outros de igual teor que vão ser afixados nos lugares públicos habituais.

Alter do Chão, 15 de janeiro de 2016

O PRESIDENTE DA CÂMARA MUNICIPAL

(Joviano Martins Vitorino)

Grafinal-Águeda

ALTERDOCHÃO

Município de Alter do Chão

(Unidade Orgânica Flexível de Finanças, Património, Planeamento e Habitação)

EDITAL Nº. 10 /2016

===JOVIANO MARTINS VITORINO, Presidente da Câmara Municipal de Alter do Chão:

===TORNA PÚBLICO, nos termos da OTE n.º 11/2015, criada no âmbito da Ação 8.1.5 " Melhoria da Resiliência e do Valor Ambiental das Florestas" do PDR 2020, de acordo com o respetivo Regulamento de Aplicação aprovado pela Portaria n.º 274/2015, de 8 de setembro, torna público o seguinte:

1. A Câmara de Alter do Chão, apresentou um pedido de apoio à ação 8.1.5 – Melhoria da Resiliência e do Valor Ambiental das Florestas, enquadrada na tipologia "A proteção de *habitats* e de promoção da biodiversidade";
2. De acordo com o pedido de apoio, serão desenvolvidas operações de condução dos povoamentos que se encontram junto às galerias ripícolas, com o intuito de preservar a biodiversidade e a promoção do valor ambiental da zona a intervir. Prevêem-se ações de limpeza seletiva da vegetação espontânea, desramações e podas de formação, desbastes, remoção de árvores caídas e mortas bem como dos resíduos finais, recorrendo a equipamentos moto-manuais.
3. A área de intervenção encontra-se delimitada na cartografia anexa. Para mais esclarecimentos a este assunto, os interessados devem dirigir-se à:

Câmara Municipal de Alter do Chão
Largo do Município, 2
7440-026 Alter do Chão
245610000

4. Ficam desta forma notificados, todos os titulares dos prédios rústicos abrangidos pela operação ou seus representantes, para entregar na Câmara Municipal, as respetivas autorizações para a realização das intervenções em causas, no prazo de 10 dias úteis, a contar da publicação do presente edital;
5. Findo o prazo referido no número anterior, em caso de incumprimento da entrega da autorização, estas consideram-se dispensadas, procedendo a Câmara à realização das intervenções;
6. As intervenções serão realizadas até final de Outubro, de modo a não coincidir com o período reprodutivo das espécies faunísticas presentes nesta área.

Paços do Município de Alter do Chão, 20 de janeiro de 2016

O Presidente da Câmara

- Joviano Martins Vitorino -

Largo do Município 2, 7440-026 ALTER DO CHÃO
telef (+351) 245 610 000
fax (+351) 245 612 431
geral@cm-alter-chao.pt
nif 501 132 872

ALTERDOCHÃO

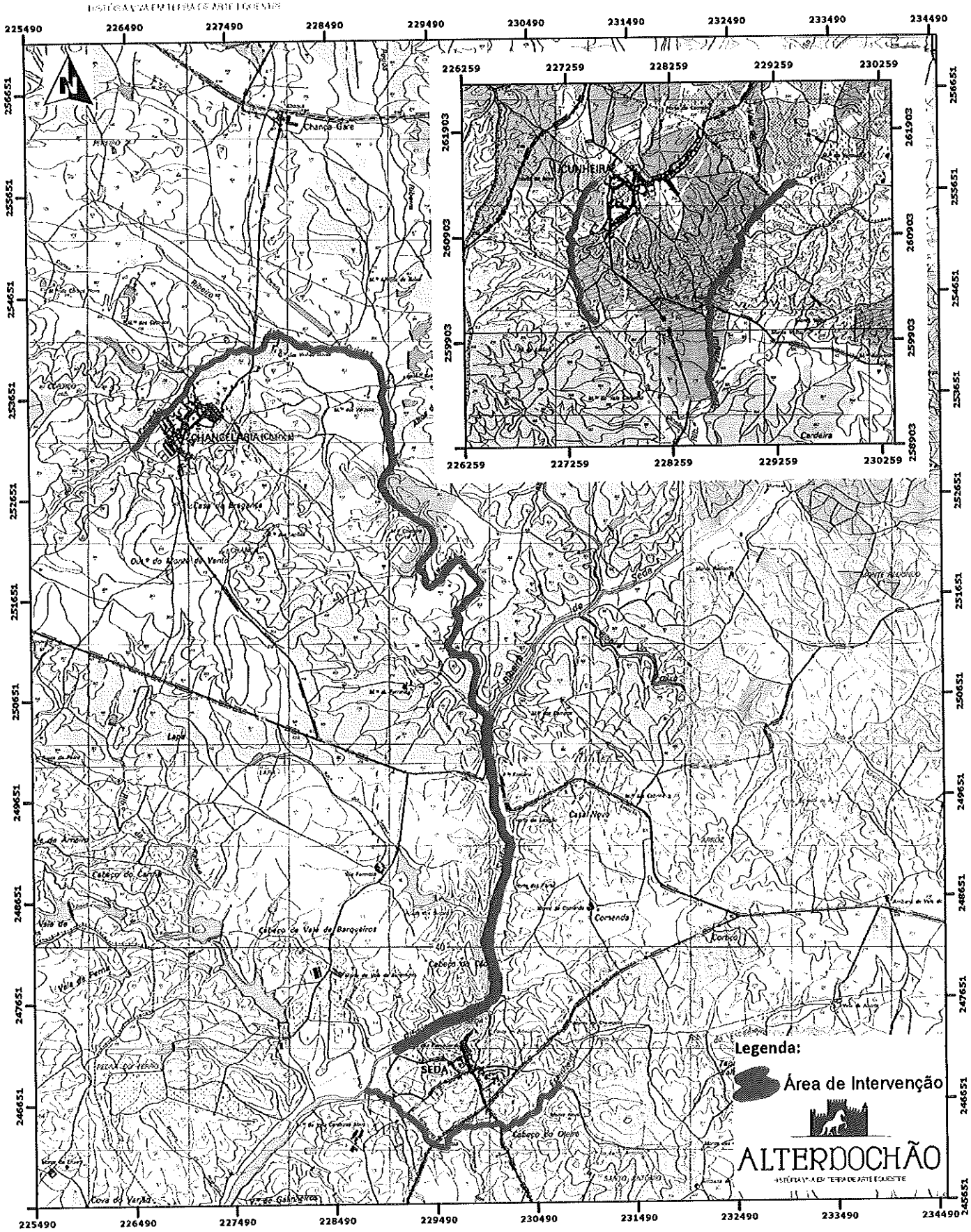

Largo do Município 2, 7440-026 ALTER DO CHÃO
telef (+351) 245 610 000
fax (+351) 245 612 431
geral@cm-alter-chao.pt
nif 501 132 872

S. R. MUNICÍPIO DE ALTER DO CHÃO

EDITAL N.º 11/2016

Proposta de Publicitação do início de procedimento e participação procedimental da Operação de Reabilitação Urbana para a Vila de Alter do Chão

=== Joviano Martins Vitorino, Presidente da Câmara Municipal de Alter do Chão:----------

=== **Torna público**, na sequência da informação UOFOUSU n.º 299, de 11.12.2015, aprovada em reunião do Executivo Municipal realizada a 18.12.2015, torna-se necessário proceder à publicação do início do procedimento e participação procedimental, dando cumprimento ao n.º 1 do artigo 98º do C.P.A. – Código do Procedimento Administrativo.----------

=== Deste modo, propõe-se a publicitação de início do procedimento e participação procedimental:

a) ORGÃO QUE DESENCADEOU O PROCEDIMENTO: Câmara Municipal conferida através da Deliberação em reunião do Executivo Municipal, datada de 18 de dezembro de 2015.

b) DATA DE INICIO DO PROCEDIMENTO: 18 DE DEZEMBRO DE 2015;

c) OBJETO DO PROCEDIMENTO: Elaboração do "Projeto da Operação de Reabilitação Urbana de Alter do Chão";

d) FORMA DE CONSTITUIÇÃO DE INTERESSADOS E APRESENTAÇÃO DE CONTRIBUTOS PARA A ELABORAÇÃO DO PROJETO DE REGULAMENTO: Nos termos do artigo 98º do Código do Procedimento Administrativo, os interessados poderão, querendo, constituir-se como tal no procedimento e apresentar, no prazo de 10 dias úteis a contar da data da publicação do início do procedimento no sítio institucional da Câmara Municipal de Alter do Chão, na internet, as suas sugestões para a elaboração do mencionado "Projeto da Operação de Reabilitação Urbana de Alter do Chão" as quais deverão ser formuladas, por escrito, até final do mencionado prazo, através de requerimento dirigido ao Presidente da Câmara Municipal de Alter do Chão.----------

=== Para constar se passou este e outros de igual teôr, que vão ser afixados nos lugares públicos de estilo.----------

=== Paços do Concelho de Alter do Chão, aos 20 de janeiro de 2016.----------

O PRESIDENTE DA CÂMARA,

= Joviano Martins Vitorino =

CÓDIGO POSTAL 7441-909 • TELEFONE 245 610 000 • TELEFAX 245 612 431

Tipografia Triunfo, Lda. - Alter do Chão

Formato A4

CÂMARA MUNICIPAL DE ALTER DO CHÃO

Edital Nº12/2016

= = = **Joviano Martins Vitorino,** Presidente da Câmara Municipal de Alter do Chão:----------

= = = **Torna Público,** no uso das competências que lhe estão atribuídas pelo artigo 35º., nº.1, alínea t) da Lei nº. 75/2013, de 12 de setembro, e para efeitos do estipulado no artigo 56º., do mesmo diploma legal, que na reunião de Câmara de 4 de dezembro de 2015, foi aprovada a Proposta do Tarifário dos Serviços de Abastecimento de Água, Saneamento e Resíduos Sólidos Urbanos para o ano de 2016.----------

= = = **Torna ainda Publico**, que as tarifas de Abastecimento de Água, Saneamento e Resíduos Sólidos, podem ser consultadas, no sítio da Câmara Municipal de Alter do Chão em www.cm-alter-chao.pt e no Setor Administrativo, de Receita e Expediente, sito no edifício dos Paços do Município.----------

= = = Para constar se passou este e outros de igual teor que vai ser publicado no sitio da internet www.cm-alter-chao.pt , enviado cópia às Juntas de Freguesia e afixado nos lugares públicos de estilo.----------

= = = Paços do Concelho de Alter do Chão, 21 de janeiro de 2016.--------

O PRESIDENTE DA CÂMARA,

- Joviano Martins Vitorino –

Grafinal-Águeda

S. R. MUNICÍPIO DE ALTER DO CHÃO

À reunião do executivo.
2015/11/26

PROPOSTA

Tarifário dos Serviços de Abastecimento de Água,

Saneamento e Resíduos Sólidos Urbanos para o ano de 2016

Para o ano de 2016, a entidade reguladora dos serviços de águas e resíduos (ERSAR), disponibilizou simuladores para o apuramento das tarifas. Tendo por base esses simuladores foi elaborada a proposta de tarifário, onde estão refletidos todos os custos e proveitos resultantes da prestação desses serviços.

A referida proposta tarifária foi submetida à ERSAR para parecer, de acordo com o estabelecido no n.º7 do artigo 21.º, da Lei n.º 73/2013, de 3 de setembro. Das conclusões e recomendações enunciadas no parecer da ERSAR, com a Referência O-008989/2015, datado de 12-11-2015, cabe-nos esclarecer o seguinte:

O tarifário proposto para 2016 acautela os princípios fundamentais da prestação de serviços de águas e resíduos, nomeadamente aspetos de sustentabilidade e de acessibilidade económica, enunciados, designadamente, no artigo 5.º do Decreto – Lei n.º 194/2009, de 20 de Agosto e no artigo 21.º, da Lei n.º 73/2013, de 3 de setembro, embora os custos unitários de exploração sejam excessivos no serviço de abastecimento, de acordo com os intervalos de referência considerados pela ERSAR, situação que se pretende alterar com o trabalho já iniciado pelo município de Deteção de Fugas na Rede de Abastecimento, de modo a otimizar a prestação do serviço com impacto direto na redução de custos associados à gestão da rede de abastecimento.

Relativamente à alteração dos regulamentos de serviços informa-se que se aguarda a aprovação dos regulamentos tarifários para a água e saneamento de modo a que, à semelhança dos resíduos, se encontrem definidas todas as diretrizes necessárias.

A redução de custos em todas as atividades (água, saneamento e resíduos) é um dos objetivos estratégicos para promover a melhoria contínua da qualidade dos serviços prestados, assim é objetivo do município servir, de forma regular e continua, a maior percentagem possível da população, com um elevado nível de serviço, a um preço eficiente e justo e numa perspetiva ambientalmente sustentável.

CÓDIGO POSTAL 7440-026 * TELEFONE 245 610 000 * TELEFAX 245 612 431

Tipografia Triunfo, Lda. - Alter do Chão

Formato A4

Pelo exposto, propõe-se ao Executivo Municipal, a aprovação do Tarifário dos Serviços de Abastecimento de Água, Saneamento e Resíduos Sólidos Urbanos, que se anexa, para o ano de 2016, nos termos da alínea e) n.º 1 do artigo 33.º, da Lei n.º 75/2013, de 12/09, aos quais acrescerá IVA à taxa legal em vigor, quando for aplicável.

Anexam-se à presente proposta, os mapas financeiros que sustentam a aplicação do presente tarifário, nos quais são refletidos todos os custos e proveitos resultantes da execução desses serviços.

Paços do Município de Alter do Chão, 24 de Novembro de 2015

O PRESIDENTE DA CÂMARA,

(*Joviano Martins Vitorino*)

PROPOSTA À REUNIÃO DA CÂMARA MUNICIPAL
4/12/15
DELIBERAÇÃO

Tipografia Triunfo, Lda. - Alter do Chão

Formato A4

Serviço de Abastecimento de Água

Tarifas Variáveis

CONSUMIDORES DOMÉSTICOS:	€/m³
1º Escalão (até 5 m³)	0.8000
2º Escalão (superior a 5 m³ e até 15 m³)	1.2000
3º Escalão (superior a 15 m³ e até 25 m³)	1.6500
4º Escalão (superior a 25 m³)	3.4800

CONSUMIDORES NÃO DOMÉSTICOS:	€/m³
Escalão único	1.2000

Tarifas Fixas

CONSUMIDORES DOMÉSTICOS:	€/dia
Contador diâmetro nominal < 25 mm	0.0510
Contador diâmetro nominal ≥ 25 mm e 30 mm	0.0631
Contador diâmetro nominal ≥30 mm e 50 mm	0.0697
Contador diâmetro nominal ≥50 mm e 100 mm	0.0763
Contador diâmetro nominal ≥ 100 mm e 300 mm	0.0828

CONSUMIDORES NÃO DOMÉSTICOS:	€/dia
Contador diâmetro nominal < 20 mm	0.0565
Contador diâmetro nominal ≥ 20 mm e 30 mm	0.0631
Contador diâmetro nominal ≥ 30 mm e 50 mm	0.0697
Contador diâmetro nominal ≥ 50 mm e 100 mm	0.0763
Contador diâmetro nominal ≥ 100 mm e 300 mm	0.0828

Largo do Município nº 2 / 7440 – 026 Alter do Chão
Tlf. 245 610 000 - Fax. 245 612 431

Tarifário Familiar

Tarifas variáveis

Agregado familiar com 5 elementos:	€/m³
1º Escalão (até 9 m³)	0.8000
2º Escalão (superior a 9 m³ e até 24 m³)	1.2000
3º Escalão (superior a 24 m³ e até 29 m³)	1.6500
4º Escalão (superior a 29 m³)	3.4800

Agregado familiar com 6 elementos:	€/m³
1º Escalão (até 13 m³)	0.8000
2º Escalão (superior a 13 m³ e até 28 m³)	1.2000
3º Escalão (superior a 28 m³ e até 33 m³)	1.6500
4º Escalão (superior a 33 m³)	3.4800

Agregado familiar com 7 ou + elementos:	€/m³
1º Escalão (até 17 m³)	0.8000
2º Escalão (superior a 17 m³ e até 32 m³)	1.2000
3º Escalão (superior a 32 m³ e até 37 m³)	1.6500
4º Escalão (superior a 37 m³)	3.4800

Tarifas Fixas

CONSUMIDORES DOMÉSTICOS:	€/dia
Contador diâmetro nominal < 25 mm	0.0510
Contador diâmetro nominal ≥ 25 mm e 30 mm	0.0631
Contador diâmetro nominal ≥ 30 mm e 50 mm	0.0697
Contador diâmetro nominal ≥ 50 mm e 100 mm	0.0763
Contador diâmetro nominal ≥ 100 mm e 300 mm	0.0828

Largo do Município nº 2 / 7440 – 026 Alter do Chão
Tlf. 245 610 000 - Fax. 245 612 431

Serviço de Saneamento

Tarifas Variáveis

CONSUMIDORES DOMÉSTICOS:	€/m³
1º Escalão (até 5 m³)	0.3600
2º Escalão (superior a 5 m³ e até 15 m³)	0.5400
3º Escalão (superior a 15 m³ e até 25 m³)	0.7400
4º Escalão (superior a 25 m³)	1.5700

CONSUMIDORES NÃO DOMÉSTICOS:	€/m³
Escalão único	0.4100

Tarifas Fixas

CONSUMIDORES DOMÉSTICOS:	€/dia
Escalão único	0.0510

CONSUMIDORES NÃO DOMÉSTICOS:	€/dia
Escalão único	0.0533

Largo do Município nº 2 / 7440 – 026 Alter do Chão
Tlf. 245 610 000 - Fax. 245 612 431

Serviço de Gestão de Resíduos Urbanos

Tarifas Variáveis

CONSUMIDORES DOMÉSTICOS:	€/m³
Escalão único	0.5900

CONSUMIDORES NÃO DOMÉSTICOS:	€/m³
Escalão único	0.8000

Tarifas Fixas

CONSUMIDORES DOMÉSTICOS:	€/dia
Escalão único	0.0483

CONSUMIDORES NÃO DOMÉSTICOS:	€/dia
Escalão único	0.0723

Largo do Município nº 2 / 7440 – 026 Alter do Chão
Tlf. 245 610 000 - Fax. 245 612 431

Descrição e Metodologia

A Entidade Reguladora dos Serviços de Águas e Resíduos (ERSAR) disponibilizou ficheiros de cálculo auxiliares para construção dos tarifários dos serviços de Abastecimento de água (AA), Saneamento de águas residuais (AR) e Gestão de resíduos (RU). Estes ficheiros servem como apuradores de custos com base no reporte de contas anual bem como simuladores de proveitos a partir de mapas de quantidades.

A metodologia utilizada visa a elaboração de uma demonstração de resultados para cada um dos serviços a partir de mapas gerais da prestação de contas do Município de Alter do Chão, enquanto entidade gestora. A operacionalização da tarefa pode ser resumida em 3 passos:

1. Identificar os custos incorridos e proveitos gerados diretamente em cada uma das atividades;
2. Identificar os custos e proveitos incorridos ou gerados em duas ou mais atividades objeto de análise. Promover a imputação destes custos indiretos a cada um destes serviços, utilizando-se critérios de repartição recomendados;
3. Definir a chave de imputação dos custos comuns que sejam incorridos no âmbito da provisão das atividades de AA, AR e RU.

Em seguida, apresentam-se os conceitos a ser tidos em conta:

Proveitos diretos – proveitos diretamente atribuíveis a um determinado objeto de análise, apresentando uma relação direta e inequívoca com a sua prestação;

Custos diretos – custos diretamente atribuíveis a um determinado serviço objeto de análise, apresentando uma relação direta e inequívoca com a sua prestação;

Custos indiretos – custos que refletem a utilização de recursos com a prestação de dois ou mais serviços objeto de análise ou outras atividades levadas a cabo pela

entidade em questão. Na medida em que apenas são indiretamente atribuíveis a um dado serviço, existem diferentes metodologias possíveis para a sua imputação.

Custos comuns - custos cuja ocorrência se poderá justificar pela atividade a nível global da entidade gestora, isto é, são custos que continuariam a ser incorridos se um certo serviço fosse abandonado e que também seriam incorridos se esse fosse o único serviço da entidade gestora. A percentagem de custos comuns atribuída depende da metodologia de reconhecimento utilizada.

Base de imputação – variável de natureza física, operacional ou financeira, passível de ser utilizada para efeitos de repartição de um dado proveito ou custo indireto por distintos serviços ou atividades.

Para efeitos dos cálculos a nível de custos utilizaram-se os valores finais de 2014 provenientes do reporte de contas feito à ERSAR. Quanto aos proveitos, foram simulados com base em mapas de quantidades com informação detalhada sobre o número de clientes por tipo, volume faturado por escalão, utilizadores finais por intervalos de consumo e número de serviços auxiliares prestados por tipo.

Apresentam-se em seguida os quadros-resumo dos custos e proveitos apurados, bem como a demonstração de resultados por atividade.

Apuramento dos custos por atividade - Custos totais

Unidade: Euros

Custos totais	AA	AR	RU	Total	Observações
CMVMC	171.286	1.231	510	173.027	
FSE-Subcontratos		125.919	61.801	187.720	
FSE-Eletricidade	9.393			9.393	
FSE-Combustíveis			12.757	12.757	
FSE-Material de escritório				0	
FSE-Rendas de edifícios				0	
FSE-Alugueres de equipamentos				0	
FSE-Comunicações-portes de correio				0	
FSE-Comunicações-telefones/telemóveis				0	
FSE-Comunicações-internet				0	
FSE-Seguros- Multiriscos				0	
FSE-Seguros- Responsabilidade civil				0	
FSE-Seguros- Frota			2.424	2.424	
FSE-Transporte de mercadorias				0	
FSE-Honorários				0	
FSE-Contencioso e notariado				0	
FSE-Conservação e reparação				0	
FSE-Publicidade e propaganda				0	
FSE-Limpeza, higiene e conforto				0	
FSE-Trabalhos especializados	847			847	
FSE- Outros FSE				0	
Custos com pessoal	68.080	26.130	57.853	152.063	
Amortizações	36.647	56.004	16.167	108.818	
Provisões	1.306			1.306	
Outros custos e perdas operacionais	5.149	2.168		7.318	
Custos e perdas financeiros			4.973	4.973	
Custos e perdas extraordinários				0	

Resumo:

Custos e perdas	Total (€)
Abastecimento de água	292.709
Saneamento de águas residuais	211.452
Gestão de resíduos urbanos	156.485
	660.646

Apuramento dos Proveitos

Unidade: Euros

Proveitos	AA	AR	RU	Total	Observações
Vendas de mercadorias e produtos	240.755	0	0	240.755	
Prestações de serviços	3.344	134.896	172.502	310.742	
Impostos e taxas	4.314	2516	0	6.830	
Proveitos suplementares	0	0	0	0	
Transferências e subsídios correntes obtidos	0	0	0	0	
Trabalhos para a própria entidade	0	0	0	0	
Outros proveitos e ganhos operacionais	0	0	0	0	
Proveitos e ganhos financeiros	0	0	0	0	
Proveitos e ganhos extraordinários	0	0	0	0	

Resumo:

Proveitos	Total (€)
Abastecimento de água	248.414
Saneamento de águas residuais	137.412
Gestão de resíduos urbanos	172.502
	558.328

Apuramento dos resultados por atividade

Descrição	Total	Repartição das rubricas		
		Atividades		
		AA	AR	RU
Custos e perdas				
CMVMC	173.027	171.286	1.231	510
Fornecimento e serviços externos	213.141	10.240	125.919	76.982
Custos com o pessoal	152.063	68.080	26.130	57.853
Transferências e subsídios concedidos				
Amortizações	108.818	36.647	56.004	16.167
Provisões	1.306	1.306	0	0
Outros custos operacionais	7.318	5.149	2.168	0
(A) Custos e perdas operacionais	**655.673**	**292.709**	**211.452**	**151.512**
Custos e perdas financeiras	4.973	0	0	4.973
(C) Custos e perdas correntes	**660.646**	**292.709**	**211.452**	**156.485**
Custos e perdas extraordinárias	0	0	0	0
(E) Custos e perdas do exercício	**660.646**	**292.709**	**211.452**	**156.485**
Resultado Líquido do Exercício	**-102.318**	**-44.295**	**-74.040**	**16.017**
Proveitos				
Vendas e Prestação de serviços	551.498	244.100	134.896	172.502
Impostos e taxas	6.830	4.314	2.516	0
Proveitos suplementares	0	0	0	0
Transferências e subsídios obtidos	0	0	0	0
Trabalhos para a própria entidade	0	0	0	0
Outros proveitos operacionais	0	0	0	0
(B) Proveitos e ganhos operacionais	**558.328**	**248.414**	**137.412**	**172.502**
Proveitos e ganhos financeiros	0	0	0	0
(D) Proveitos e ganhos correntes	**558.328**	**248.414**	**137.412**	**172.502**
Proveitos e ganhos extraordinários	0	0	0	0
(F) Proveitos e ganhos do exercício	**558.328**	**248.414**	**137.412**	**172.502**

Conclusões

Da análise do quadro de apuramento final, podemos concluir que, as atividades de abastecimento de água e saneamento de águas residuais, continuam a dar prejuízo para o Município, o que equivale a dizer que o Município encontra-se a subsidiar fortemente os serviços prestados aos munícipes nestas atividades. Em relação à atividade de recolha de resíduos urbanos, a situação inverteu-se em relação ao ano passado, ou seja, o valor recebido pelo Município cobre o custo da atividade.

Esta situação, embora prevista na Lei, contraria os princípios da sustentabilidade económica dos sistemas utilizador/pagador. Os recursos do Município estão a ser canalizados para estas áreas, impedindo uma perceção por parte dos utentes dos reais custos destes sistemas.

A recuperação total dos custos a partir dos proveitos gerados pelas atividades em causa, deverá ser conseguida num prazo máximo de 4 anos, permitindo ao Município fazer a gestão dos aumentos tarifários neste espaço temporal.

• AUN. OBRAS.
Analisar e informar.
2015.11.17

CÂMARA MUNICIPAL DE ALTER DO CHÃO
Registo N.º 4224 17/11/2015
☐ PRESIDENTE
☐ VICE-PRESIDENTE
☐ VEREADOR
☐ DAG
☐ DOU
☐ DOUSU
☐ G.A. VEREADOR
☐ VETERINÁRIA MUNICIPAL
☐ G.A.P.
☐
O CHEFE DE DIVISÃO
no uso da Competência Delegada

Entidade Reguladora dos Serviços de Águas e Resíduos

Centro Empresarial Torres de Lisboa
Rua Tomás da Fonseca, Torre G – 8º
1600-209 LISBOA
PORTUGAL

Ex.mo Senhor
Presidente
Câmara Municipal de Alter do Chão
Largo do Município
7440-026 ALTER DO CHÃO

ENG.ª SÓNIA
DEVIDOS EFEITOS
19/11/15

vossa referência *your reference*	vossa comunicação *your communication*	nossa referência *our reference*	nosso processo *our process*	data *date*
		O-008989/2015		2015-11-12

Assunto *subject*: Parecer sobre o tarifário dos serviços de abastecimento, saneamento e resíduos para 2016 - CM de Alter do Chão

Ex.mo Senhor, Presidente

Junto se envia o parecer desta Entidade sobre o tarifário dos serviços de abastecimento, saneamento e resíduos para 2016.

Com os melhores cumprimentos,

O Presidente

(Orlando Borges)

Anexo: I-001792/2015

Pessoa coletiva nº 504 706 322
Em futuras comunicações referencie o nosso número de documento e/ou de processo

Entidade Reguladora dos Serviços de Águas e Resíduos

Parecer sobre a formação de tarifários 2016	
Informação	I-001792/2015
Entidade gestora	Câmara Municipal de Alter do Chão
Serviços	Abastecimento, saneamento de águas residuais e gestão de resíduos urbanos
Data da deliberação do Conselho de Administração	2015-11-09

A Câmara Municipal de Alter do Chão (adiante designada por CM de Alter do Chão) submeteu no módulo de regulação económica do Portal da ERSAR informação relativa à proposta de tarifário para 2016, nos termos solicitados no ofício ERSAR n.º 006707/2015 de 12 de agosto.

Nos termos do artigo 5.º dos Estatutos da ERSAR, aprovados pela Lei n.º 10/2014, de 6 de março, são atribuições desta entidade, designadamente, regulamentar, avaliar e auditar a fixação das tarifas praticadas pelas entidades gestoras dos serviços de águas e resíduos de titularidade municipal.

No mesmo sentido, aponta o artigo 21.º da Lei n.º 73/2013, de 3 de setembro, as tarifas municipais dos serviços de abastecimento, saneamento e resíduos estão sujeitas ao parecer desta entidade reguladora, no que respeita à sua conformidade com as disposições legais e regulamentares em vigor.

Na sequência da análise dos elementos remetidos, e da informação existente na ERSAR, são apresentadas as considerações desta Entidade sobre a proposta remetida, sendo identificado em cada ponto de análise, e sempre que se justifique, o respetivo anexo onde se apresentam os valores apurados.

ERSAR

1. Análise

- Resumo dos indicadores (anexos 1, 2 e 6)

	Abastecimento		Saneamento		Gestão de Resíduos	
Grau de cobertura de gastos totais	1,0	Bom	1,0	Bom	1,0	Bom
Custos unitários de exploração	1,41 €/m3	Insatisfatório	0,66 €/m3	Mediano	62,57 €/t	Bom
Acessibilidade económica	0,68%	Mediano	0,36%	Bom	0,43%	Bom

Nota:
A avaliação do grau de recuperação de gastos totais e da acessibilidade económica é efetuada de acordo com os valores de referência definidos pela ERSAR no âmbito da avaliação da qualidade de serviço. Os custos unitários de exploração são avaliados de acordo com intervalos de referência considerados pela ERSAR.

- Investimento (anexos 3 e 4)

O investimento a realizar, até 2018, nos três serviços atinge cerca de 1,4 milhões de euros e será financiado exclusivamente por recurso a autofinanciamento, o que pode, no futuro, originar pressão acrescida para o aumento das tarifas.

- Estrutura tarifária

Conformidade com a Recomendação Tarifária

Relativamente aos serviços de águas, o tarifário proposto para 2016 pela CM de Alter do Chão, apresenta alterações de estrutura face ao ano anterior, embora o tarifário social dos utilizadores domésticos (abastecimento e saneamento) não preveja a aplicação da tarifa do primeiro escalão até ao limite de 15 m^3 de consumo de água.

Conformidade com o Regulamento Tarifário

Verifica-se que existe um cumprimento integral do Regulamento Tarifário do Serviço de Gestão de Resíduos Urbanos[1].

2. Conclusões e recomendações

O tarifário proposto pela CM de Alter do Chão para 2016 acautela princípios fundamentais da prestação de serviços de águas e resíduos[2], nomeadamente aspetos de sustentabilidade e de acessibilidade económica, embora os custos unitários de exploração projetados para 2016 sejam excessivos no serviço de abastecimento, de acordo com os intervalos de referência considerados pela ERSAR.

[1] Publicado no Diário da República, 2.ª série, de 15 de abril de 2014, em anexo à Deliberação n.º 928/2014.

[2] Enunciados designadamente, no artigo 5.º do Decreto-Lei n.º 194/2009, de 20 de agosto, e no artigo 21.º da Lei n.º 73/2013, de 3 de setembro.

As estruturas tarifárias dos serviços de águas e resíduos cumprem genericamente a Recomendação Tarifária e integralmente o Regulamento Tarifário, respetivamente, embora os regulamentos de serviço não estejam conformes.

Assim, recomenda-se o seguinte:

- A CM de Alter do Chão deve promover medidas de redução de gastos de exploração relativamente à prestação do serviço de abastecimento, dado que os custos unitários projetados são superiores aos intervalos de referência considerados pela ERSAR;
- Os regulamentos dos serviços de abastecimento, saneamento e de gestão de resíduos urbanos devem ser revistos em conformidade com a adaptação e aplicação das estruturas tarifárias, preferencialmente tendo por base as minutas disponibilizadas pela ERSAR no seu Portal.

O tarifário aprovado, acompanhado da respetiva deliberação municipal, deve ser submetido em "Tarifários ao utilizador final" do módulo de regulação económica no Portal da ERSAR, até 15 dias após a sua aprovação, nos termos do n.º 3 do artigo 11.º -A do Decreto-Lei n.º 194/2009, de 20 de agosto.

A ERSAR reitera a sua disponibilidade para prestar os esclarecimentos ou apoio considerados necessários.

O Conselho de Administração

Ana Barreto Albuquerque	Orlando Borges	Paulo Lopes Marcelo
(Vogal)	(Presidente)	(Vogal)

CM de Alter do Chão

Formação de tarifários - Anexos
2016

Anexo 1 - Grau de recuperação de custos

	2012	2013	2014	2015	2016
Grau de cobertura dos gastos totais					
Abastecimento	1,3	1,6	0,8	1,0	1,0
Saneamento	0,4	0,4	0,3	1,0	1,0
Resíduos	0,5	0,4	0,7	1,0	1,0
Grau de cobertura dos gastos de exploração					
Abastecimento	1,9	2,1	0,9	1,1	1,1
Saneamento	0,6	0,5	0,4	1,3	1,4
Resíduos	0,6	0,4	0,8	1,2	1,2
Grau de cobertura de gastos totais por via tarifária					
Abastecimento	1,0	1,0	0,6	0,5	0,8
Saneamento	0,4	0,4	0,3	0,3	0,6
Resíduos	0,5	0,4	0,7	0,7	1,0
Grau de cobertura dos gastos de exploração por via tarifária					
Abastecimento	1,5	1,3	0,7	0,6	0,9
Saneamento	0,6	0,5	0,4	0,4	0,8
Resíduos	0,6	0,4	0,8	0,8	1,2

Notas:
- Grau de cobertura dos gastos totais: proveitos totais (inclui proveitos extra tarifários)/gastos totais;
- Grau de cobertura dos gastos de exploração: proveitos totais (inclui proveitos extra tarifários)/gastos de exploração (custo das mercadorias vendidas e das matérias consumidas, fornecimentos e serviços externos, gastos com pessoal e outros gastos e perdas operacionais);
- Grau de cobertura de gastos totais por via tarifária: proveitos tarifários/gastos totais;
- Grau de cobertura de gastos de exploração por via tarifária: proveitos tarifários/gastos de exploração (custo das mercadorias vendidas e das matérias consumidas, fornecimentos e serviços externos, gastos com pessoal e outros gastos e perdas operacionais).

Anexo 2 - Custos unitários de exploração

	2012	2013	2014	2015	2016
Abastecimento	0,53	0,55	0,97	1,72	1,41
Custos de exploração	€ 122.166	€ 128.628	€ 263.933	€ 311.271	€ 254.755
Volumes (m^3/ano)	230.640	233.989	272.123	181.409	180.493
Saneamento	0,46	0,66	0,70	0,72	0,66
Custos de exploração	€ 124.300	€ 143.526	€ 161.462	€ 173.190	€ 155.448
Volumes (m^3/ano)	271.816	218.796	229.860	241.654	235.757
Resíduos	97,41	131,51	60,39	63,05	62,57
Custos de exploração	€ 196.000	€ 259.345	€ 134.426	€ 132.461	€ 135.345
Quantidades (t/ano)	2.012	1.972	2.226	2.101	2.163

Os volumes considerados correspondem aos seguintes dados da avaliação da qualidade de serviço: dAA14ab; dAR23ab e dRU12ab.

CM de Alter do Chão

Formação de tarifários - Anexos
2016

Anexo 3 - Investimentos e financiamento

	Abastecimento	Saneamento	Resíduos	Total
Investimento realizado até 31/12/2014	€ 2.741	€ 144.911	€ 51.909	€ 199.560
Investimento em curso - 2015 (Estimativa de fecho)	€ 26.426	€ 72.131	€ 39.066	€ 137.623
Investimento em 2016 (Previsional)	€ 75.400	€ 124.000	€ 85.500	€ 284.900
Investimento em 2017 (Previsional)	€ 726.100	€ 42.000	€ 73.200	€ 840.300
Investimento em 2018 (Previsional)	€ 5.200	€ 10.000	€ 15.000	€ 30.200
Anos seguintes	€ 100	€ 0	€ 0	€ 100
Total	**€ 834.967**	**€ 393.041**	**€ 264.675**	**€ 1.492.684**
Financiamento a fundo perdido	€ 0	€ 0	€ 0	€ 0
Reembolsável	€ 0	€ 0	€ 0	€ 0
Autofinanciamento	€ 834.967	€ 393.041	€ 264.675	€ 1.492.683

Anexo 4 - Investimento acumulado previsto

	Abastecimento	Saneamento	Resíduos	Total
Ativo fixo bruto em 31/12/2014	€ 893.946	€ 1.123.803	€ 293.100	€ 2.310.849
Amortizações acumuladas em 31/12/2014	€ 481.893	€ 718.031	€ 135.175	€ 1.335.099
Subsídios ao investimento reconhecidos em 31/12/2014	€ 0	€ 0	€ 0	€ 0
Investimento líquido de amortizações e subsídios em 31/12/2014	€ 412.053	€ 405.772	€ 157.925	€ 975.750
Ativo fixo bruto em 31/12/2015	€ 920.372	€ 1.195.934	€ 332.166	€ 2.448.472
Amortizações do exercício estimadas em 31/12/2015	€ 36.647	€ 56.004	€ 16.167	€ 108.818
Amortizações acumuladas estimadas em 31/12/2015	€ 518.540	€ 774.035	€ 151.342	€ 1.443.917
Subsídios ao investimento reconhecidos em 31/12/2015	€ 0	€ 0	€ 0	€ 0
Investimento líquido de amortizações e subsídios em 31/12/2015	€ 401.832	€ 421.899	€ 180.824	€ 1.004.555
Ativo fixo bruto em 31/12/2016	€ 995.772	€ 1.319.934	€ 412.666	€ 2.728.372
Amortizações do exercício estimadas em 31/12/2016	€ 36.647	€ 56.004	€ 16.167	€ 108.818
Amortizações acumuladas estimadas em 31/12/2016	€ 555.187	€ 830.039	€ 167.509	€ 1.552.735
Subsídios ao investimento reconhecidos em 31/12/2016	€ 0	€ 0	€ 0	€ 0
Investimento líquido de amortizações e subsídios em 31/12/2016	€ 440.585	€ 489.895	€ 245.157	€ 1.175.637
Total	**€ 5.693.475**	**€ 7.391.349**	**€ 2.108.199**	**€ 15.193.023**

CM de Alter do Chão

Formação de tarifários - Anexos
2016

Anexo 5 - Encargos tarifários para o utilizador final doméstico

	2015	2016	Variação	Variação (%)
Encargo total anual - Consumo mensal de 5 m³	**€ 159,84**	**€ 159,86**	**€ 0,02**	**0,01%**
Encargo anual abastecimento	**€ 66,60**	**€ 66,62**	**€ 0,02**	**0,02%**
Componente fixa	€ 18,60	€ 18,62	€ 0,02	0,08%
Componente variável	€ 48,00	€ 48,00	€ 0,00	0,00%
Encargo anual saneamento	**€ 40,20**	**€ 40,22**	**€ 0,02**	**0,04%**
Componente fixa	€ 18,60	€ 18,62	€ 0,02	0,08%
Componente variável	€ 21,60	€ 21,60	€ 0,00	0,00%
Encargo anual resíduos	**€ 53,04**	**€ 53,03**	**€ -0,01**	**-0,02%**
Componente fixa	€ 17,64	€ 17,63	€ -0,01	-0,06%
Componente variável	€ 35,40	€ 35,40	€ 0,00	0,00%
Encargo total anual - Consumo mensal de 10 m³	**€ 299,64**	**€ 299,66**	**€ 0,02**	**0,01%**
Encargo anual abastecimento	**€ 138,60**	**€ 138,62**	**€ 0,02**	**0,01%**
Componente fixa	€ 18,60	€ 18,62	€ 0,02	0,08%
Componente variável	€ 120,00	€ 120,00	€ 0,00	0,00%
Encargo anual saneamento	**€ 72,60**	**€ 72,62**	**€ 0,02**	**0,02%**
Componente fixa	€ 18,60	€ 18,62	€ 0,02	0,08%
Componente variável	€ 54,00	€ 54,00	€ 0,00	0,00%
Encargo anual resíduos	**€ 88,44**	**€ 88,43**	**€ -0,01**	**-0,01%**
Componente fixa	€ 17,64	€ 17,63	€ -0,01	-0,06%
Componente variável	€ 70,80	€ 70,80	€ 0,00	0,00%
Encargo total anual - Consumo mensal de 15 m³	**€ 439,44**	**€ 439,46**	**€ 0,02**	**0,00%**
Encargo anual abastecimento	**€ 210,60**	**€ 210,62**	**€ 0,02**	**0,01%**
Componente fixa	€ 18,60	€ 18,62	€ 0,02	0,08%
Componente variável	€ 192,00	€ 192,00	€ 0,00	0,00%
Encargo anual saneamento	**€ 105,00**	**€ 105,02**	**€ 0,02**	**0,01%**
Componente fixa	€ 18,60	€ 18,62	€ 0,02	0,08%
Componente variável	€ 86,40	€ 86,40	€ 0,00	0,00%
Encargo anual resíduos	**€ 123,84**	**€ 123,83**	**€ -0,01**	**-0,01%**
Componente fixa	€ 17,64	€ 17,63	€ -0,01	-0,06%
Componente variável	€ 106,20	€ 106,20	€ 0,00	0,00%

Entidade Reguladora dos Serviços de Águas e Resíduos

CM de Alter do Chão

Formação de tarifários - Anexos
2016

Anexo 6 - Acessibilidade económica

Acessibilidade Económica do Serviço em Baixa

	2012	2013	2014	2015	2016
Abastecimento	0,56%	0,61%	0,62%	0,68%	0,68%
Saneamento	0,14%	0,15%	0,15%	0,36%	0,36%
Resíduos	0,24%	0,26%	0,26%	0,43%	0,43%

Notas:
Este indicador é calculado de acordo com a metodologia definida no "Guia de avaliação da qualidade dos serviços de águas e resíduos prestados aos utilizadores – 2.ª geração do sistema de avaliação".

Pl.1

MUNICÍPIO DE ALTER DO CHÃO

Edital n.º 13/2016

JOVIANO MARTINS VITORINO, Presidente da Câmara Municipal de Alter do Chão:----------

Faz público, nos termos do disposto no n.º 1 do artigo 56.º da Lei n.º 75/2013, de 12 de setembro, que a Câmara Municipal, em reunião ordinária, realizada no dia 05 de fevereiro de 2016, tomou as seguintes deliberações:---------

Deliberação n.º 020

Processo de Obras n.º 28/2014- Sato- Sociedade Agrícola do Crato, S.A.- Aprovação de Projeto de Alterações ----------

Deliberado por unanimidade concordar com o proposto, de acordo com a informação prestada pelos serviços técnicos.----------

Deliberação n.º 021

Processo de Obras n.º 4/2015- Ana Alexandra Falcato Tita Lopes Figueira- Deliberação Final de Licenciamento----------

Deliberado por unanimidade deferir o presente pedido de isenção de apresentação do projeto de gás, de acordo com a informação dos serviços técnicos. Mais foi deliberado por unanimidade deferir o presente processo de obras, de acordo com a informação dos serviços técnicos.----------

Deliberação n.º 022

Processo de Obras n.º 14/2015- Joaquim Leonel Barreto Lourenço- Deliberação Final de Licenciamento----------

Deliberado por unanimidade deferir o presente processo de obras, de acordo com a informação dos serviços técnicos.----------

Deliberação n.º 023

Ratificação da Proposta para Emissão de Parecer Prévio Favorável à Aquisição de Serviços de Consultadoria para Elaboração da ARU do Aglomerado de Alter Pedroso, ORU para os Aglomerados de Alter do Chão e Alter Pedroso, PARU e PAICD----------

Deliberado por unanimidade ratificar a presente proposta. O Senhor Presidente da Câmara não participou na discussão e votação, tendo-se ausentado da sala por impedimento legal.----------

Deliberação n.º 024

Proposta para Aquisição de Serviços de Licenciamento de Software Microsoft----------

Deliberado por unanimidade aprovar a presente proposta.----------

Pl.2

MUNICÍPIO DE ALTER DO CHÃO

Deliberação n.º 025

Proposta de Deliberação para Submissão a Consulta Pública do Projeto de Regulamento de Atribuição de Bolsas de Estudo do Município de Alter do Chão----------

Deliberado por unanimidade aprovar a presente proposta.----------

Deliberação n.º 026

Proposta de Protocolo de Colaboração com a SATA International- Azores Airlines, S.A. e a SATA Air Açores- Sociedade Açoriana de Transportes Aéreos----------

Deliberado por unanimidade aprovar a presente proposta.----------

Deliberação n.º 027

Proposta para Abertura de Procedimento Concursal Comum para Recrutamento por Contrato de Trabalho por Tempo Indeterminado- Coveiro----------

Deliberado por unanimidade aprovar a presente proposta.----------

Deliberação n.º 028

Utilização e Conservação do Edificado- Edifício sito na Rua da Estação, n.º 111 em Cunheira- Homologação de Auto de Vistoria----------

Deliberado por unanimidade homologar o auto de vistoria, devendo os competentes serviços proceder em conformidade.----------

Deliberação n.º 029

Joaquim Acácio Mendes Costa- Pedido de Certidão de Isenção de Licenciamento- Prédio sito na Rua dos Pedreiros n.º 5 e 7 em Alter do Chão----------

Deliberado por unanimidade emitir a certidão, de acordo com a informação prestada pelos serviços técnicos.----------

Deliberação n.º 030

Maria Sofia Pimentel- Pedido de Certidão de Compropriedade- Quinta do Faial----------

Deliberado por unanimidade deferir o solicitado, de acordo com a informação dos serviços técnicos.-------

Deliberação n.º 031

Maria Sofia Pimentel- Pedido de Certidão de Compropriedade- Marinheira----------

Deliberado por unanimidade deferir o solicitado, de acordo com a informação dos serviços técnicos.-------

Grafinal-Águeda

MUNICÍPIO DE ALTER DO CHÃO

Deliberação n.º 032

Virgínia Perpétua M. A. Lopes Belo Barata- Pedido de Prorrogação de Prazo para Obras de Consolidação de Muro----------

Deliberado por unanimidade deferir o solicitado, de acordo com a informação dos serviços técnicos.-------

Deliberação n.º 033

Flávia Isabel Fernandes Branco- Pedido de Pagamento em Prestações- Loja sita na Rua do Comércio n.º 35 em Alter do Chão----------

Deliberado por unanimidade deferir o solicitado.----------

Deliberação n.º 034

Anulação da Deliberação Referente à Alienação da Loja sita na Rua dos Bombeiros Voluntários n.º 14 em Alter do Chão----------

Deliberado por unanimidade anular a deliberação na parte em que atribui a loja a Alceu Carvalho, pelos motivos constantes na informação dos serviços.----------

Deliberação n.º 035

José António Temóteo Rolo- Pedido de Anulação de Dívida----------

Deliberado por unanimidade anular a receita, de acordo com a informação prestada pelos serviços.-------

Deliberação n.º 036

Associação de Trabalhadores da Câmara Municipal de Alter do Chão- Pedido de Cedência de Autocarro----------

Deliberado por unanimidade autorizar o solicitado.----------

Deliberação n.º 037

Banda Municipal Alterense- Pedido de Apoio para Atuação da Orquestra de Cordas do Conservatório de Aveiro----------

Deliberado por unanimidade apoiar o solicitado.----------

Deliberação n.º 038

Associação de Futebol de Portalegre- Pedido de Cedência de Terreno para Construção do Centro de Treinos de Futebol----------

Deliberado por unanimidade concordar com a intenção apresentada pela Associação de Futebol de Portalegre.----------

MUNICÍPIO DE ALTER DO CHÃO

Deliberação n.º 039

Universidade do Porto- 12.ª Edição da Universidade Júnior----------

Deliberado por unanimidade participar no programa, contactando-se o órgão de gestão do Agrupamento de Escolas de Alter do Chão para operacionalização do apoio.----------

Deliberação n.º 040

Câmara Municipal de Elvas- Ratificação de Pedido de Autorização para Colocação de Pendões- Carnaval Internacional de Elvas----------

Deliberado por unanimidade ratificar o solicitado nas condições propostas. O Senhor Presidente da Câmara não participou na discussão e votação, tendo-se ausentado da sala por impedimento legal.----------

Deliberação n.º 041

Rádio Campanário- Pedido de Autorização para Colocação de Pendões e Cartazes- Espetáculo de Beneficência----------

Deliberado por unanimidade deferir o solicitado nas condições propostas.----------

Deliberação n.º 042

Escola Profissional de Desenvolvimento Rural de Alter do Chão- Pedido de Apoio no âmbito do Projeto Erasmus+ RE/DISCOVERY OF HORSES----------

Deliberado por unanimidade apoiar o evento.----------

Deliberação n.º 043

Coral Polifónico de Alter – Pedido de Subsídio----------

Deliberado por unanimidade solicitar esclarecimentos sobre a natureza dos espetáculos, quem os promove e a previsão de custos.----------

Deliberação n.º 044

Sidónio Pereira Cabaço- Denúncia de Contrato de Arrendamento de Catarina Pereira Cabaço----------

Deliberado por unanimidade deferir o solicitado. O Senhor Vereador João Nisa não participou na discussão e votação, tendo-se ausentado da sala por impedimento legal.----------

Deliberação n.º 045

Flávio Alexandre Vicente Calado- Pedido de Licença Especial de Ruído----------

Deliberado por unanimidade deferir o solicitado, de acordo com a informação prestada pelos serviços.----

Grafinal-Águeda

MUNICÍPIO DE ALTER DO CHÃO

Deliberação n.º 046

Miguel Carnerero Pires- Aquisição de Lotes na Zona Industrial de Alter do Chão----------

Deliberado por unanimidade alienar lote ou lotes dentro da área pretendida, no entanto, não consideram alienar os lotes 9 e 9A por motivos de impacto visual, dado que são contíguos a uma das principais entradas da vila.----------

Para constar se publica este e outros de igual teor que vão ser afixados nos lugares públicos habituais.

Alter do Chão, 05 de fevereiro de 2016

O PRESIDENTE DA CÂMARA MUNICIPAL

(Joviano Martins Vitorino)

EDITAL Nº. 14/2016

===**JOVIANO MARTINS VITORINO**, Presidente da Câmara Municipal de Alter do Chão:-----

===**TORNA PÚBLICO,** que a Força Aérea Portuguesa vai realizar entre os dias 21 de fevereiro e 04 de março, o exercício anual "REAL THAW 16" (RT16), estando as suas ações planeadas para o interior Centro/Norte de Portugal Continental.----------

===**MAIS TORNA PÚBLICO QUE,** devido às especificações do treino, o impacto do ruído e o transtorno por ele causado às populações nas áreas de operações, será, em algumas fases das operações, inevitável.----------

===**TORNA PÚBLICO AINDA QUE,** toda a informação sobre o exercício REAL THAW 16 estará disponível na página oficial do exercício em www.emfa.pt/realthaw.----------

===Para constar se passou este e outros de igual teor que vão ser afixados nos lugares públicos do estilo.----------

===Paços do Concelho de Alter do Chão, 19 de fevereiro de 2016.----------

O PRESIDENTE DA CÂMARA,

-Joviano Martins Vitorino-

Tipografia Triunfo, Lda. - Alter do Chão

Formato A4

MUNICÍPIO DE ALTER DO CHÃO

Edital n.º 15/2016

JOVIANO MARTINS VITORINO, Presidente da Câmara Municipal de Alter do Chão:----------

Faz público, nos termos do disposto no n.º 1 do artigo 56.º da Lei n.º 75/2013, de 12 de setembro, que a Câmara Municipal, em reunião ordinária, realizada no dia 19 de fevereiro de 2016, tomou as seguintes deliberações:---------

Deliberação n.º 047

Processo de Obras n.º 7/2012- Maria Ana Mourinho Banheiro- Encerramento e Arquivamento---------

Deliberado por unanimidade arquivar e encerrar o presente processo de obras, de acordo com a informação prestada pelos serviços técnicos.----------

Deliberação n.º 048

Proposta sobre a Adesão do Município ao Movimento AMAlentejo----------

Deliberado por unanimidade aprovar a presente proposta.----------

Deliberação n.º 049

1.ª Revisão ao Orçamento para 2016----------

Deliberado por unanimidade aprovar a presente revisão ao Orçamento.----------

Deliberação n.º 050

Proposta de Protocolo com a Associação de Futebol de Portalegre ----------

Deliberado por unanimidade aprovar a presente proposta, com as alterações introduzidas em sede de Reunião de Câmara.----------

Deliberação n.º 051

Proposta de Acordo de Geminação com o Município de Negresti Oas na Roménia----------

Deliberado por maioria aprovar a presente proposta. Os Senhores Vereadores Francisco Reis e Francisco Rolo votaram contra.----------

Deliberação n.º 052

Alteração ao Regulamento do Cartão Municipal do Idoso- Versão Final ----------

Deliberado por unanimidade aprovar a versão final da alteração ao regulamento.----------

Deliberação n.º 053

Cremilde Maria Fouto- Pedido de Emissão de Certidão de Isenção de Licenciamento- Prédios Urbanos Inscritos na Matriz Predial Urbana da Freguesia de Cunheira sob os Artigos 449 e 660-----

Deliberado por unanimidade deferir o pedido, de acordo com a informação prestada pelos serviços técnicos.----------

MUNICÍPIO DE ALTER DO CHÃO

Deliberação n.º 054

Agrupamento de Escolas de Alter do Chão- Pedido de Utilização Gratuita das Instalações Desportivas----------

Deliberado por unanimidade deferir o solicitado.----------

Deliberação n.º 055

Coral Polifónico de Alter- Pedido de Pagamento de Parte do Subsídio Anual----------

Deliberado por unanimidade atribuir um apoio no valor de 1000,00€ a título de adiantamento relativamente ao subsídio ordinário anual a atribuir.----------

Deliberação n.º 056

Associação Amigos da Revista e do Fado- Ratificação do Pedido de Emissão de Licença Especial de Ruido----------

Deliberado por unanimidade ratificar o despacho do Senhor Presidente da Câmara.----------

Deliberação n.º 057

Realização da 1.ª Bienal de Arqueologia e História de Alter do Chão- 1.º Colóquio Projeto RoGeMoPorTur----------

Deliberado por unanimidade concordar coma realização deste evento conforme proposto.----------

Deliberação n.º 058

1.ª Bienal de Arqueologia e História de Alter do Chão- 1.º Colóquio Projeto RoGeMoPorTur- Fixação do Valor das Inscrições----------

Deliberado por unanimidade aprovar o valor de 50,00€ a título de inscrição, conforme a informação prestada.----------

Deliberação n.º 059

Utilização e Conservação do Edificado- Rua de S. Lourenço, n.º 19 e 21 em Alter do Chão- Homologação de Auto de Vistoria----------

Deliberado por unanimidade homologar o auto de vistoria e proceder conforme proposto pelos serviços técnicos.----------

Para constar se publica este e outros de igual teor que vão ser afixados nos lugares públicos habituais.

Alter do Chão, 22 de fevereiro de 2016

O PRESIDENTE DA CÂMARA MUNICIPAL

(Joviano Martins Vitorino)

Grafinal-Águeda

EDITAL Nº. 16/2016

===**JOVIANO MARTINS VITORINO**, Presidente da Câmara Municipal de Alter do Chão:----------

===**TORNA PÚBLICO,** que a Câmara Municipal aprovou na sua Reunião de 05/02/2016, o **Projeto de Regulamento de Atribuição de Bolsas de Estudo do Município de Alter do Chão,** publicitado no D.R. 2ª. Série nº. 37, de 23 de fevereiro, pelo que nos termos dos artigos 100º. e 101º. do Código do Procedimento Administrativo, aprovado pelo Decreto-Lei nº. 4/2015, de 7 de janeiro, se submete o mesmo a consulta pública pelo prazo de 30 dias, contados do dia seguinte ao da publicação do aviso no Diário da República.----------

===**MAIS TORNA PÚBLICO**, que durante o referido período, o **Projeto de Regulamento,** poderá ser consultado no Edifício da Câmara Municipal, nas Freguesias bem assim como na página oficial do Município.----------

===As possíveis sugestões, devem ser dirigidas por escrito à Câmara Municipal de Alter do Chão, ou através de correio eletrónico para geral@cm-alter-chao.pt, dentro do prazo referido.----------

===Para constar se passou este e outros de igual teor que vão ser afixados nos lugares públicos do estilo.----------

===Paços do Concelho de Alter do Chão, 23 de fevereiro de 2016.----------

O PRESIDENTE DA CÂMARA,

-Joviano Martins Vitorino-

Tipografia Triunfo, Lda. - Alter do Chão

Formato A4

EDITAL N.º 17/2016

===**Joviano Martins Vitorino**, Presidente da Câmara Municipal do Concelho de Alter do Chão----------

===Torna público, para efeitos do disposto no n.º 1 do art.º 2.º e n.º 1 do art.º 3º da Lei n.º 64/13 de 27/08, do n.º 1 do art.º 1.º e n.º 1 do art.º 2.º da Lei 26/94 de 19/08, que durante o **ano de 2015**, foram atribuídos os seguintes subsídios e ajudas às seguintes entidades:----------

ENTIDADE DECISORA	BENEFICIÁRIO	VALOR	DATA DA DECISÃO
Câmara Municipal	Associação Bombeiros Voluntários de Alter do Chão ***NIF: 501439285***	10.000,00 € 10.000,00 € 10.000,00 € 10.000,00 € 10.000,00 €	12-01-2015 07-04-2015 13-07-2015 30-09-2015 30-07-2015
	Total	**50.000,00 €**	
Câmara Municipal	Associação de Desenvolvimento Integrado Terras do Condestável ***NIF: 503740500***	7.255,60 € 4.108,02 € 4.756,26 € 1.369,34 € 7.078,67 € 11.966,25 € 22.248,57 € 14.832,38 € 22.248,57 €	14-01-2015 14-01-2015 14-01-2015 03-03-2015 29-05-2015 29-05-2015 11-08-2015 14-09-2015 07-12-2015
	Total	**95.863,66 €**	
Câmara Municipal	Banda Municipal Alterense ***NIF: 501427600***	7.500,00 € 7.500,00 €	08-04-2015 11-11-2015
	Total	**15.000,00 €**	
Câmara Municipal	Coral Polifónico de Alter ***NIF: 501838570***	4.000,00 € 4.000,00 €	08-04-2015 02-10-2015
	Total	**8.000,00 €**	
Câmara Municipal	Assoc. Amigos Revista e do Fado ***NIF: 510442587***	2.000,00 € 2.000,00 €	15-05-2015 06-11-2015
	Total	**4.000,00 €**	

Tipografia Triunfo, Lda. - Alter do Chão

Formato A4

Câmara Municipal	Rancho Folclórico "As Ceifeiras" de Alter do Chão *NIF: 503898627* **Total**	7.000,00 € **7.000,00 €**	08-10-2015
Câmara Municipal	Grupo de Forcados Amadores de Alter do Chão *NIF: 504605755* **Total**	3.000,00 € 3.000,00 € **6.000,00 €**	31-03-2015 26-11-2015
Câmara Municipal	Santa Casa da Misericórdia de Alter do Chão *NIF: 500867887* **Total**	15.512,76 € **15.512,76 €**	04-11-2015
Câmara Municipal	Associação Desportiva de Alter *NIF: 501199322* **Total**	5.000,00 € 5.000,00 € 2.400,00 € **12.400,00 €**	06-03-2015 19-05-2015 17-11-2015
Câmara Municipal	ADPAC- Assoc. p/Defesa Pat. Cul. Arq. Urb. *NIF: 501696288* **Total**	2.000,00 € **2.000,00 €**	27-11-2015
Câmara Municipal	Associação Alter Real BTT *NIF: 507744381* **Total**	1.250,00 € 2.000,00 € 2.000,00 € **5.250,00 €**	21-01-2015 25-03-2015 19-11-2015
Câmara Municipal	Associação do Cão Serra D'Aires *NIF: 513094342* **Total**	2.000,00 € **2.000,00 €**	23-04-2015
Câmara Municipal	GAC – Grupo Alterense Cultura *NIF: 501610804* **Total**	4.216,00 € 3.500,00 € 3.500,00 € **11.216,00 €**	20-03-2015 24-05-2015 28-12-2015

Tipografia Triunfo, Lda. - Alter do Chão

Formato A4

S. R. MUNICÍPIO DE ALTER DO CHÃO

Câmara Municipal	Percurso Futuro – Associação *NIF: 509660029* **Total**	1.000,00 € 1.000,00 € **2.000,00 €**	03-06-2015 26-11-2015
Câmara Municipal	Tertúlia Troféu – Assoc. Cultural *NIF: 510934595* **Total**	2.000,00 € **2.000,00 €**	20-07-2015
Câmara Municipal	USCAC – Associação *NIF: 513139249* **Total**	2.500,00 € 2.500,00 € **5.000,00 €**	15-05-2015 07-12-2015

===Para constar se passou este e outros de igual teor que vão ser afixados nos lugares públicos do estilo.----------

===Paços do Concelho de Alter do Chão, 24 de fevereiro de 2016

O PRESIDENTE DA CÂMARA,

- Joviano Martins Vitorino -

Tipografia Triunfo, Lda. - Alter do Chão

Formato A4

EDITAL Nº. 18/2016

===**JOVIANO MARTINS VITORINO**, Presidente da Câmara Municipal de Alter do Chão:-----

===**TORNA PÚBLICO,** em cumprimento do determinado no art.º 56º. da Lei n.º 75/2013, de 12 de setembro, que a Câmara Municipal deliberou na sua Reunião de 4 de março de 2016, a seguinte proposta, que se passa a transcrever:----------

Proposta para Isenção do Pagamento da Utilização do Cineteatro e Pavilhão Multiusos pelas Associações sediadas no Município

===Sobre o assunto em apreço, foi presente a seguinte proposta: "Considerando que a Câmara Municipal pode estabelecer, em geral e abstrato, nos preçários ou tabela geral ou especial de preços, isenções totais ou parciais para os preços municipais às instituições particulares de solidariedade social, associações desportivas, recreativas, culturais e sociais sem fins lucrativos, legalmente constituídas, relativamente a atos e factos decorrentes da prossecução dos seus fins estatutários, tal como prevê a alínea b) do n.º 1 do artigo 9.º do Regulamento Geral de Preços Municipais; Sempre foi prática desta autarquia ceder o uso dos seus equipamentos, designadamente, o uso do Cineteatro e Pavilhão Multiusos, sem qualquer custo, às associações sediadas no Município de Alter do Chão, na prossecução dos seus fins estatutários, desde que não cobrassem qualquer quantia para se aceder a essa mesma atividade. Nos termos dos considerandos atrás expostos PROPONHO ao Executivo Municipal que, ao abrigo do disposto no n.º 2 do artigo 9.º do regulamento acima melhor identificado, isente do pagamento do preço previsto para a utilização do Cineteatro e do Pavilhão Multiusos, as associações legalmente constituídas e sediadas na área do município de Alter do Chão sempre que aí pretendam desenvolver atividades que prossigam os seus fins estatutários e se revistam de mérito social e cultural para a população desta autarquia e que o seu acesso pela população em geral não implique o pagamento de qualquer quantia."----------

Deliberado por unanimidade aprovar a presente proposta.----------

===Para constar se passou este e outros de igual teor que vão ser afixados nos lugares públicos de estilo.----------

===Paços do Concelho de Alter do Chão, 7 de março de 2016.----------

O PRESIDENTE DA CÂMARA,

-Joviano Martins Vitorino-

Tipografia Triunfo, Lda. - Alter do Chão

Formato A4

EDITAL Nº. 19/2016

===**JOVIANO MARTINS VITORINO**, Presidente da Câmara Municipal de Alter do Chão:----------

===**TORNA PÚBLICO,** de harmonia com o que foi deliberado na Reunião Ordinária do Executivo Municipal, realizada em 04/03/2016, que terá lugar uma hasta pública, no Salão Nobre da Câmara Municipal, no dia 1 de abril de 2016, pelas 09H00, para concessão do direito de exploração da loja nº. 12 do Mercado Municipal de Alter do Chão.----------

===Condições para a concessão do direito de exploração e hasta pública:----------

1. Os potenciais interessados devem manifestar, por escrito, ao Executivo Municipal, até ao dia 17 de março de 2016, qual o ramo de actividade que pretendem explorar nas lojas;

2. O Preço de ocupação será pago, adiantadamente, de um a oito de cada mês;

3. A base de licitação será de 100,00€ (cem euros);

4. Os lances de licitação não poderão ser inferiores a 20,00€ (vinte euros);

5. As restantes condições são as previstas no Regulamento do Mercado Municipal de Alter do Chão.

===Para constar se passou este e outros de igual teor que vão ser afixados nos lugares públicos de estilo.----------

===Paços do Concelho de Alter do Chão, 7 de março de 2016.----------

O PRESIDENTE DA CÂMARA,

-Joviano Martins Vitorino-

Tipografia Triunfo, Lda. - Alter do Chão

Formato A4

MUNICÍPIO DE ALTER DO CHÃO

Edital n.º 20/2016

JOVIANO MARTINS VITORINO, Presidente da Câmara Municipal de Alter do Chão:----------

Faz público, nos termos do disposto no n.º 1 do artigo 56.º da Lei n.º 75/2013, de 12 de setembro, que a Câmara Municipal, em reunião ordinária, realizada no dia 04 de março de 2016, tomou as seguintes deliberações:----------

Deliberação n.º 060

Processo de Obras n.º 13/2015- Filipe Manuel Correia da Cruz- Deliberação Final de Licenciamento--

Deliberado por unanimidade licenciar o presente processo de obras, de acordo com as informações prestadas pelos serviços técnicos.----------

Deliberação n.º 061

Proposta para Atribuição de Auxílios Financeiros às Coletividades Sediadas no Município em 2016-

Deliberado por unanimidade atribuir os seguintes subsídios ordinários para 2016:----------

Associação Desportiva de Alter 10.000,00 € (dez mil euros) alertando-se que deverá apresentar as contas de forma detalhada. ----------

Associação Amigos da Revista e Fado 4.000,00 € (quatro mil euros) alertando-se que deverá apresentar as contas de forma detalhada.----------

Associação Cicloturismo de Alter do Chão 4.000,00 € (quatro mil euros).----------

Associação do Cão Serra D'Aires, 4.000,00 € (quatro mil euros).----------

Banda Municipal Alterense, 16.000,00 € (dezasseis mil euros).----------

Coral Polifónico de Alter, 7.000,00 € (sete mil euros).----------

Grupo Alterense de Cultura, 6.000,00 € (seis mil euros).----------

Grupo de Forcados Amadores de Alter, 5.000,00 € (cinco mil euros).----------

Percurso Futuro, 2.000,00 € (dois mil euros).----------

Rancho Folclórico "As Ceifeiras", 7.000,00 €, (sete mil euros).----------

Tertuliatrofeu – Associação Cultural, 2.000,00 € (dois mil euros).----------

Universidade Sénior do Concelho de Alter, 5.000,00 €, (cinco mil euros).----------

Deliberação n.º 062

Proposta para Isenção do Pagamento da Utilização do Cineteatro e Pavilhão Multiusos pelas Associações sediadas no Município----------

Deliberado por unanimidade aprovar a presente proposta.----------

Deliberação n.º 063

Proposta sobre o Caminho Rural de Alter Pedroso----------

Deliberado por unanimidade aprovar a presente proposta.----------

MUNICÍPIO DE ALTER DO CHÃO

Deliberação n.º 064

Proposta para Anulação das Dívidas de Fornecimento de Energia Elétrica e Gás do Cineteatro Municipal e do Bar da Piscina Municipal----------

Deliberado por unanimidade aprovar a presente proposta.----------

Deliberação n.º 065

Moção Apresentada pelo Vereador da CDU- Dia Internacional da Mulher----------

Deliberado por unanimidade aprovar a presente moção.----------

Deliberação n.º 066

Projeto de Execução- Definição e Delimitação dos Perímetros de Proteção das Captações de Água Subterrânea Destinadas ao Abastecimento Público do Concelho de Alter do Chão----------

Deliberado por unanimidade aprovar o presente projeto de execução, de acordo com as informações prestadas pelos serviços técnicos.----------

Deliberação n.º 067

Desafetação de Área do Domínio Público Municipal para o Domínio Privado Municipal no âmbito da Alteração ao Loteamento da Zona Sul/Poente do Aglomerado de Alter do Chão----------

Deliberado por unanimidade concordar com a desafetação do domínio público da área em causa e remeter a mesma à assembleia municipal.----------

Deliberação n.º 068

Submissão da Candidatura PDR2020, Medida 8.1.5- Valorização Ambiental e Promoção da Biodiversidade das Galerias Ripícolas do Concelho de Alter do Chão- Ratificação----------

Deliberado por unanimidade aprovar a intervenção proposta bem como a submissão da candidatura.-----

Deliberação n.º 069

Rui Manuel Martins Mata- Denúncia de Contrato de Cessão de Exploração do Bar do Cineteatro Municipal----------

Deliberado por unanimidade deferir o solicitado.----------

Deliberação n.º 070

Lusoparticipações Avalibérica, S.A.- Exercício de Direito de Preferência em Ato de Venda- Insolvência da Habipax Construções Civis, S.A.----------

Deliberado por unanimidade não exercer o direito de preferência de acordo com a informação prestada pelo Chefe da Unidade Orgânica Flexível de Administração Geral, Educação, Cultura e Desporto.----------

MUNICÍPIO DE ALTER DO CHÃO

Deliberação n.º 071

Coral Polifónico de Alter – Pedido de Concessão de Subsídio para Viagem a Paris----------

Deliberado por unanimidade atribuir um subsídio no valor de 50% do valor estimado até ao limite de 2.250,00 € atendendo aos constrangimentos orçamentais desta autarquia.----------

Deliberação n.º 072

Sorrisos Associação de Solidariedade e Ação Social- Pedido de Colocação de Banca de Divulgação e Venda- Feira do Cavalo/II Feira Agropecuária da EPDRAC----------

Deliberado por unanimidade deferir o solicitado.----------

Deliberação n.º 073

Associação de Dadores Benévolos de Sangue de Portalegre- Pedido de Apoio para Colheita de Sangue----------

Deliberado por unanimidade concordar com a data proposta com oferta do almoço.----------

Deliberação n.º 074

Realização do Festival Romano 2016----------

Deliberado por unanimidade aprovar a presente proposta.----------

Deliberação n.º 075

Abertura de Hasta Pública para Atribuição do Direito de Exploração da Loja n.º 12 do Mercado Municipal----------

Deliberado por unanimidade aceitar o pedido de desocupação da loja e iniciar o procedimento necessário à ocupação da mesma.----------

Deliberação n.º 076

Rádio Despertar- Pedido de Transporte Gratuito----------

Deliberado por unanimidade retirar o presente ponto da ordem de trabalhos.----------

Deliberação n.º 077

Proposta de Alteração à Delimitação da Reserva Ecológica Nacional----------

Deliberado por unanimidade aprovar a presente proposta de alteração da delimitação da REN, de acordo com a informação prestada pelos serviços técnicos.----------

MUNICÍPIO DE ALTER DO CHÃO

Deliberação n.º 078

José Casimiro Miranda dos Reis e Sociedade Agrícola da Samarruda e Vale da Amoreira, Lda.- Pedido de Aprovação e Emissão de Certidão sobre Operação de Fracionamento e Emparcelamento de Prédios Rústicos----------

Deliberado por unanimidade aprovar a presente operação de emparcelamento simples e emitir a certidão em conformidade com os pareceres emitidos.----------

Deliberação n.º 079

Projeto Alter 3G- Pedido de Transporte----------

Deliberado por unanimidade deferir o solicitado.----------

Deliberação n.º 080

Herdeiros de Rafael Mendes Calado- Doação de Prédios Urbanos da Freguesia de Alter do Chão-----

Deliberado por unanimidade retirar este ponto da ordem de trabalhos para ser reapreciado pelos serviços técnicos.----------

Deliberação n.º 081

I.ª Bienal de Arqueologia e História de Alter do Chão: Ficha de Inscrição e Adenda ao Pagamento----

Deliberado por unanimidade retirar este ponto da ordem de trabalhos para posterior reapreciação.---------

Para constar se publica este e outros de igual teor que vão ser afixados nos lugares públicos habituais.

Alter do Chão, 07 de março de 2016

O PRESIDENTE DA CÂMARA MUNICIPAL

(Joviano Martins Vitorino)